DigiDulfke

April 2019
jaargang 1 • nummer 1

Nieuwsbrief voor kinderen en hun ouders

R.K. Parochie Sint-Odulphus van Brabant
Best, Oirschot, Spoordonk en Oost-, West- en Middelbeers

Beste jongens en meisjes,

Hier is jullie eigen maandblad!
In het vervolg elke maand (behalve tijdens de zomervakantie) een blad voor jullie met leuke dingen: een verhaal, puzzels en wat er allemaal voor en door jullie wordt gedaan in onze kerken. Het is dus een blad **VOOR jullie en MET jullie.**
Jullie mogen ook zelf dingen opsturen en dan kijken we wanneer we die er in zetten.
Dit eerste nummer gaat over Pasen en dat is het grote feest van het nieuwe begin en dus ook het begin van een nieuw blad speciaal voor jullie! Zo blijven jullie en mama en papa op de hoogte.

Heel veel plezier ermee!

Het is lente!

De bloemen gaan open, de vogels zingen hun lied.
Alles spreekt van leven, ook de kerk vergeet dat niet.
We vieren dat Jezus leeft, ook in jou en in mij.
Wie dat merkt ziet geen donker maar licht
en wordt vanzelf blij.

Zalig Pasen en een fijne meivakantie gewenst!

Speciale vieringen

Sint-Petrusbasiliek, Oirschot

Vrijdag 12 april: palmpaasstokken maken
vanaf 15.00 uur in het Pastoraal Centrum
Zaterdag 13 april: Palmpasen 19.00 uur
Donderdag 18 april: Witte Donderdag
18.00 uur Viering en vastenmaaltijd
Vrijdag 19 april: Goede Vrijdag
15.00 uur Kinderkruisweg
Zondag 21 april: Eerste paasdag
9.00 uur Kleine paasviering en aansluitend paaseieren zoeken in de pastorietuin
Zondag 12 mei: Kleine Mariaviering
9.30 uur in de pastorietuin
Zondag 26 mei: Voorstellen communicanten
10.30 uur
Zondag 9 juni: Kleine pinksterviering 9.30 uur
Maandag 10 juni: Tweede pinksterdag
10.00 uur Openluchtmis bij de H.Eik
Zondag 16 juni: Eerste Communie 10.30 uur
Zondag 23 juni: Eerste Communie 10.30 uur

H. Bernadettekerk, Spoordonk

Zaterdag 13 april: Palmpasen met voorstellen communicanten 19.00 uur
Zondag 2 juni: Eerste Communie 10.00 uur

H. Antoniuskerk, Best

Donderdag 18 april: Witte Donderdag
18.00 uur Viering en vastenmaaltijd.

Sint-Odulphuskerk, Best

Zaterdag 13 april: Palmpasen 17.00 uur
Zondag 14 april: Palmpasen 9.30 uur
Zondag 21 april: Pasen 9.30 uur
Gezinsviering en aansluitend paaseieren zoeken in de pastorietuin.
Zondag 19 mei: Eerste Communie
9.30 uur en 11.30 uur

Sint-Willibrorduskerk, Middelbeers

Donderdag 18 april: Witte Donderdag
17.30 uur Viering en vastenmaaltijd.
Zondag 12 mei: Eerste Communie 10.30 uur

Pasen

Het was zondagmorgen. Maria Magdalena had heel slecht geslapen en de nacht daarvoor ook al. Ze was heel verdrietig. Want de romeinse soldaten hadden vrijdag Jezus aan het kruis gehangen en daardoor was Hij doodgegaan: Jezus, met wie zij zo goed bevriend was geweest.

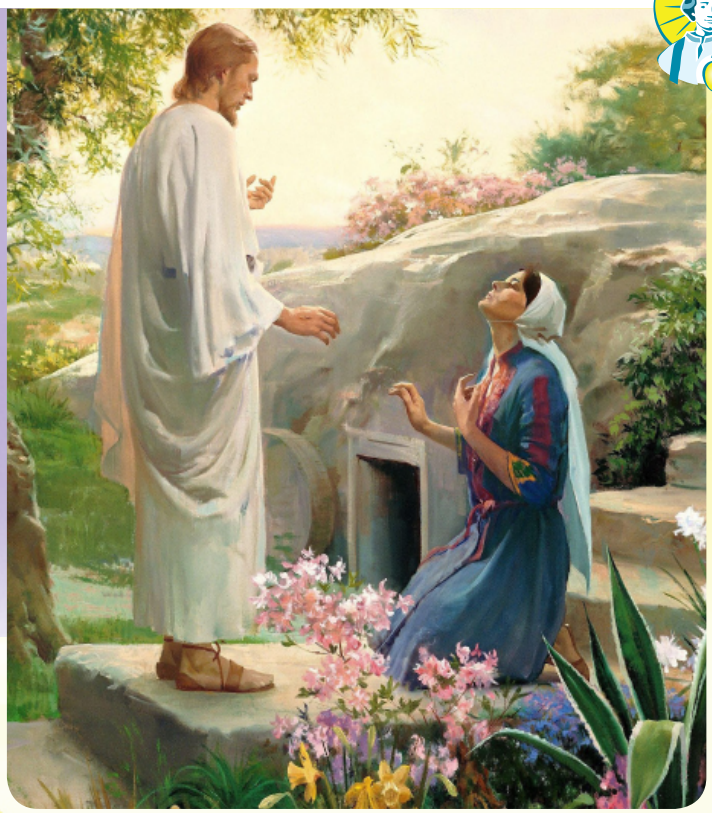

Hij had alleen maar goede dingen gedaan en de mensen verteld dat God de Vader zoveel van hen hield, dat Jezus daarvoor op aarde was gekomen. Ook had Hij daarbij dingen gedaan, die niemand kon begrijpen. Hij had dode mensen levend gemaakt, gezorgd dat blinden weer konden zien en dat mensen die honger hadden te eten kregen. Drie jaar lang had ze Hem en Zijn vrienden gevolgd, samen met Maria, de moeder van Jezus en een paar andere vriendinnen. Overal was Hij rondgetrokken om dit te vertellen.

De hogepriesters waren jaloers op de grote menigte mensen die naar Hem kwamen luisteren en daarom lieten ze Hem gevangennemen. Donderdagavond was Hij gevangengenomen in de Hof van Olijven. 's Nachts had hij in de gevangenis gezeten, waar de soldaten Hem bespotten en pijn deden. En 's ochtends had opeens iedereen geroepen dat Hij dood moest, omdat de hogepriesters dit tegen de mensen zeiden. Hij had de zware tocht met het kruis moeten maken en toen hadden ze Hem opgehangen.
Maria Magdalena vond dat zo erg. En ook was het erg dat ze Hem alleen maar in het graf konden leggen op vrijdag, want om zes uur 's avonds begon de Sabbat, de zaterdag, waarop ze niets mochten doen. Ze hadden Zijn lichaam niet eens kunnen wassen en zalven! Maar nu was het zondagochtend en zouden ze het alsnog doen. Ze pakte zalf en lekker ruikende kruiden en haastte zich met haar vriendinnen naar het graf.

Maar wat zag ze nu? De soldaten waren weggevlucht, hun wapens lagen er nog en er zaten twee vreemd uitziende mannen bij het graf. Die zeiden dat ze Jezus niet in het graf moesten zoeken. Ze schrok, dat kon toch niet. Ze hadden Hem er samen ingelegd. De vrouwen snapten er niets van en gingen naar de vrienden van Jezus om dit te vertellen. Maria Magdalena niet, ze ging Hem zoeken.

Opeens zag ze in de ochtendmist een gestalte. Misschien was dat de tuinman, die Hem ergens anders had gelegd. Ze ging het meteen vragen. Maar die gestalte antwoordde haar toen:

'Mariam!' Dat was het koosnaampje dat Hij voor haar had.
Hij was het zelf!!! Ze viel op haar knieën en zei: 'Rabboeni', dat was zoals ze Hem altijd noemde: 'Meester'.
Ze herkende Hem.
Hij leefde!

Toen begreep ze dat Hij dat eigenlijk had beloofd! Hij zou zorgen, dat de dood niet het laatste voor de mensen was, maar dat er na de dood nog meer bestond. Maria kon haar geluk niet op.

Paaseieren zoeken

Oirschot en Best - Op Eerste paasdag zijn alle kinderen van onze parochie van harte welkom om in de pastorietuin paaseieren te komen zoeken. Meteen na de viering van 9.00 uur in Oirschot en 9.30 uur in Best (Sint-Odulphuskerk) lopen we gezamenlijk vanuit de kerk naar de pastorietuin, waar natuurlijk ook wat te drinken met iets lekkers voor jullie klaarstaat. Je hoeft je niet aan te melden; iedereen is welkom. Graag tot dan!

De Paaskaars

Elk jaar wordt in de Paaswake de kerk helemaal donker gemaakt.

Achter in de kerk wordt dan een vuur gemaakt waaraan de Paaskaars wordt aangestoken. In de donkere kerk wordt dan de kaars helemaal naar voren gedragen en worden aan het brandende lichtje van de Paaskaars alle kaarsen van de mensen aangestoken. De mensen geven het lichtje aan elkaar door. Pas als de Paaskaars helemaal voor in de kerk staat, gaan de lichten weer aan. De Paaskaars wordt elke viering aangestoken tot Pinksteren, daarna alleen nog bij een doopsel, huwelijk of begrafenis.

Wat is er nu zo bijzonder aan die Paaskaars? Voor Jezus hier bij ons op aarde kwam, wisten de mensen niet wat er met hen zou gebeuren als ze dood gingen. Maar toen Jezus hier bij ons was gekomen en dood gemaakt aan het kruis (vrijdag voor Pasen = Goede Vrijdag) werd Hij in de Paasnacht weer levend. Jezus zorgde daardoor dat wij door mogen leven bij God als we dood zijn gegaan. Doordat de mensen niets wisten kon je het eigenlijk heel donker op aarde noemen. Toen Jezus in de Paasnacht weer levend werd, begon er als het ware een lichtje te branden. Het verhaal van Jezus vertelden de mensen aan elkaar door net als het vuurtje van de Paaskaars. Daardoor wist ook iedereen dat je na je dood bij God verder mag leven. Dat is de reden dat we dit in de Paasnacht zo met de Paaskaars doen.

Misdienaars

Voor kinderen die het leuk vinden om mee te helpen, is misdienaar worden dé manier om ook na de Eerste Communie bij de kerk betrokken te blijven.

Oirschot - De misdienaars laten zien dat onze liturgie een samenkomst is voor jong en oud. De misdienaar bellen aan het begin en einde van de viering, begeleiden de voorgangers met kaarsen, maken een lichtje aan voor de overledene(n) die herdacht worden, ze reiken het evangelieboek aan, helpen mee met het klaarmaken van de tafel door het aandragen van brood en wijn en het helpen bij de handwassing, etc. Kortom: als misdienaar ervaart een kind de viering nooit als 'saai' of 'te lang', omdat ze van alles te doen hebben.

Het is een eenvoudige manier om kinderen kennis te laten maken met de kerk. Vinnie de Vis stuurt er nog een brief over. Contactpersoon is pastor Wilfred van Nunen, w.v.nunen@hetnet.nl of 0499 57 12 50.

Ook in Best is plaats voor nieuwe misdienaars. Kinderen kunnen zich hiervoor aanmelden. Als je een mailtje stuurt naar digidulfke@odulphusvanbrabant.nl dan nemen wij contact met je op.

Kinderkoor

Oirschot - Kinderkoor Triangel zingt vaak tijdens de speciale vieringen voor kinderen. Lichtvoetige liedjes met een boodschap. Iedere woensdag repeteert het Kinderkoor van 18.30 tot 19.30 uur in het Pastoraal Centrum. Voor jongens en meisjes die graag zingen is het een prachtige manier om na de Eerste Communie bij het samen kerk zijn betrokken te blijven. Spreek dirigente Rianne gerust aan vóór of na een viering of stuur een e-mail naar rianne.kessels@onsmail.nl

Tekening

Groep 4, Dalton Kindercentrum AvontuurRijk

Heb jij iets gemaakt, een tekening, een gedicht, een verhaaltje of iets anders leuks? Mail ons bijvoorbeeld een foto en wellicht kom jij in het volgende DigiDulfke.
digidulfke@odulphusvanbrabant.nl

Bezoek kapel Westelbeers

Oost-, West- en Middelbeers - Op 11 april om 9.00 uur komen de eerstecommunicanten van de Beerzen naar het kapelletje van Westelbeers. De groep wordt in tweeën gesplitst. De eerste groep heeft eerst een lentewandeling van drie kwartier, de tweede begint bij de kapel en daarna wordt er gewisseld. Ze krijgen dan van de aalmoezenier te horen wie Maria was, hoe ze Jozef leerde kennen en waarom wij Maria ook onze moeder mogen noemen. Ze weten na het bezoek waarom we een kaarsje bij Maria aansteken, wat we haar kunnen vragen of waarvoor we kunnen danken. Ze weten waarom we daarvoor kaarsjes gebruiken en mogen er een aansteken.

Vooruitblik

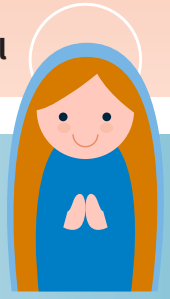

Meimaand, Mariamaand
In mei zijn een aantal bijzondere dagen, daarover gaan we meer vertellen. En natuurlijk hebben we ook een aantal activiteiten.

Colofon

Redactie - Paul Versteegh, Wilfred van Nunen, Theamarie Geilleit - Goossens

Ontwerp, opmaak en beeldredactie - VissenCom, Sofie den Ouden

Afbeeldingen - leukvoorkids.nl, freepik.com, vecteezy.com, wikipedia.org, mariajohannes.nl

Aan- of afmelden

Voor aan- of afmelden voor de digitale versie van deze nieuwsbrief kunt u een e-mail sturen naar **digidulfke@odulphusvanbrabant.nl**
Tips, ideeën, op- of aanmerkingen m.b.t. deze nieuwsbrief zijn op hetzelfde e-mailadres van harte welkom.

Gewijzigde data en/of tijden voorbehouden. De redactie kan niet aansprakelijk worden gesteld voor eventuele tekstuele fouten.

Welke doppen horen op welk ei?

Doolhof

Breng jij de kuikentjes bij elkaar?

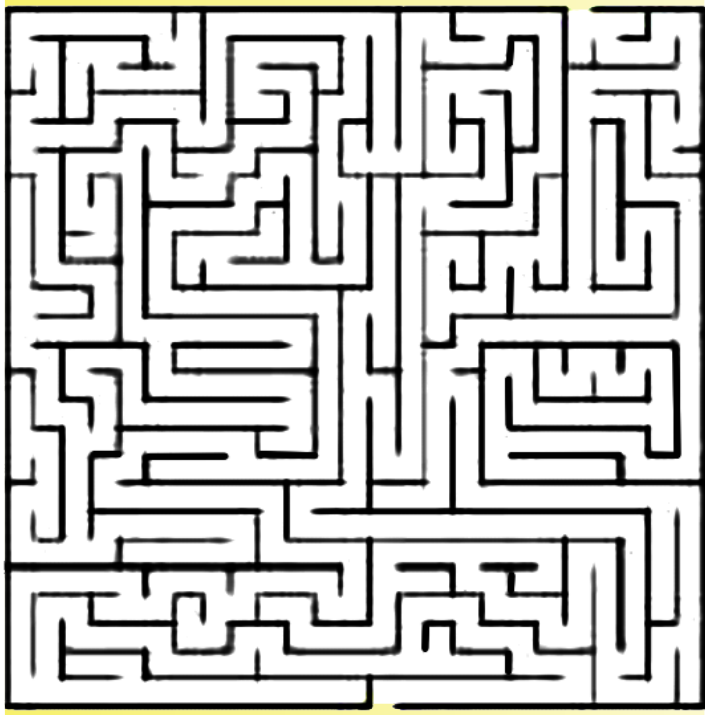

Zoek de verschillen

Het is Palmpasen: we vieren de intocht van Jezus in Jeruzalem. De mensen wuiven met palmtakken en leggen hun kleren op de weg. Kijk maar eens goed ... zie jij de verschillen tussen deze twee plaatjes?