DigiDulfke

Nieuwsbrief voor kinderen en hun ouders

December 2021
jaargang 3 • nummer 8

R.K. Parochie Sint-Odulphus van Brabant
Best, Oirschot, Spoordonk en Oost-, West- en Middelbeers

Goede wensen en goede voornemens!

Zalig Kerstmis, zalig Nieuwjaar, gelukkige feestdagen! Iedereen wenst elkaar weer iets moois en goeds toe aan het einde van deze maand. En dat hoort ook zo.

Men stuurt kaarten met die wensen of berichtjes aan alle vrienden en familie, ook degenen die je dit jaar niet gezien hebt door het stomme virus. Maar dit is ook een tijd van goede voornemens. Sommige mensen zeggen: stoppen met roken of afvallen, maar het kan ook anders. Wat denk je van: in 2022 er extra aan denken hoe je iets goeds voor iemand anders kunt doen? Voor mama, papa, broer of zus, voor opa, oma of voor die meneer of mevrouw die helemaal alleen is! We wensen jullie zalig Kerstmis, zalig Nieuwjaar en een heel gelukkig 2022!

Op pagina 3 staat wanneer je de kerststallen in onze parochie kunt bezoeken.

Speciale vieringen

Sint-Willibrorduskerk, Middelbeers

De **infoavond op** 7 december voor de ouders en de vormelingen wordt uitgesteld vanwege coronamaatregelen.

24 december 16.00 uur **Kerstviering: Peuterviering**

11 januari 2022 **Infoavond** voor de ouders eerstecommunicanten

Sint-Odulphuskerk, Best

25 december 9.30 uur **Herdertjesviering** met een PowerPointpresentatie.

Sint-Petrusbasiliek, Oirschot

25 december 9.00 uur **Herdertjesviering** kerstviering voor peuters en kleuters met zang van kinderkoor Triangel

Als de situatie verandert en aanleiding geeft tot wijzigingen in de speciale vieringen en andere activiteiten, dan staat dat op de website en in de weekbladen.

Mooie opbrengst

De Beerzen - De eerstecommunicanten hebben van hun ontvangen cadeaus € 291,55 bij elkaar gebracht voor het Ronald McDonald Huis voor ouders, broertjes en zusjes van kinderen die zijn opgenomen in het Máxima Medisch Centrum in Veldhoven.

Op weg naar Kerstmis in de Advent: kijk eens op internet: adventskalender2021.webflow.io/

De Kerst-Engelbewaarder

Zoals jullie waarschijnlijk wel weten heeft iedereen een engelbewaarder: een persoonlijke engel die je probeert te beschermen tegen alle gevaren en je goede raad influistert. Nu snap je natuurlijk wel dat er met zoveel mensen ook heel veel engelen zijn.

Zo was er ook een jonge engel, die al heel veel dingen had gedaan. Hij had gezongen in het grote engelenkoor, hij had geleerd een luit en een bazuin te bespelen. Hij had ook van alles gelezen en gezien in het Oude Testament over profeten en vrouwen die bijzondere dingen hadden gedaan. Maar hij wilde graag ook engelbewaarder worden. Hij ging naar de aartsengel die daar over de baas was en vroeg of er niet een bijzonder iemand geboren zou worden, waar hij engelbewaarder voor mocht zijn. De aartsengel dacht eens goed na en zei dat hij het met God de Vader zou overleggen.

Later riep hij de engel weer bij zich en zei dat hij een mooie opdracht voor hem had.

Hij zou inderdaad engelbewaarder mogen worden, maar niet een heel mensenleven lang. “Waarom dat dan niet?” zei de engel. “Ik kan die persoon toch niet in de steek laten?” “Nee”, zei de aartsengel, “maar deze bijzondere persoon heeft op de leeftijd van 30 jaar geen engelbewaarder meer nodig!” De engel werd heel nieuwsgierig en probeerde de aartsengel verder uit te horen, maar deze zei, dat de tijd wel zou komen.

Jozef kreeg te horen dat hij naar Bethlehem moest en omdat Maria een kindje verwachtte nam hij voor haar een ezeltje mee. Toen zij in Bethlehem kwamen was er geen plaats in de herberg en kwamen ze in een stal terecht. Die nacht riep de aartsengel de engel bij zich en zei dat hij zich klaar moest maken. De bijzondere persoon zou geboren worden. De engel deed het en haastte zich naar de aarde. Hij begreep het! Hij zou de bewaarengel worden van het Kindje Jezus!! Hij was dolgelukkig.

Vanaf het eerste moment was hij erbij. Toen het Kindje geboren werd stond hij bij het kribje en zag de herders komen, later de drie koningen en hij ging mee naar Egypte, toen Maria en Jozef moesten vluchten voor koning Herodes. Hij was erbij toen Jezus later in de werkplaats van Jozef leerde om timmerman te worden en zorgde dat Hij niet te vaak op zijn vingertjes sloeg met de hamer en zich niet bezeerde aan een spijker. Hij lette goed op toen Jezus in de tempel achterbleef en Maria en Jozef Hem kwijt waren. Kortom hij was bij alles wat Jezus meemaakte tot Hij 30 jaar geworden was en de mensen ging vertellen waarom Hij op aarde was gekomen en hoeveel God van de mensen houdt. Toen hield de taak van de engel op en deed Jezus het verder zonder engelbewaarder.

Veel mensen willen graag weten wat Jezus allemaal meemaakte in die eerste 30 jaar van zijn leven. Maria weet dat en ook deze bewaarengel. Maria heeft hier niets over verteld en de engel? Heb jij wel eens een bewaarengel ergens over horen praten? Nee, een echte bewaarengel is er speciaal voor jou en niet om iets over jou aan anderen te vertellen.

Wensen aan het kerstkind

Oirschot - Van Kerstmis tot en met Driekoningen staat er een kribbe met kerstkind in het portaal van de basiliek. Daar staat ook een 'brievenbus' bij waar jullie brieven met wensen in kunnen doen. Wat is jouw wens voor de wereld waarin wij leven? Of wat wens je een bekende toe die misschien ziek of eenzaam is? Schrijf het maar op en doe het bij het kerstkind in de brievenbus! Wij hopen op véél goede kerstwensen.
Daar gaan jullie in een volgende uitgave van DigiDulfke meer over lezen. En wie weet … kunnen we sommige wensen in vervulling laten gaan? Het kerkportaal is elke dag, behalve maandag, tussen 10.00 en 16.00 uur open.

Kerststallen bezoeken

25 en 26 december 14.00 tot 16.00 uur in de **Sint-Willibroduskerk**

25 december van 12.00 tot 16.00 uur en op 26 december van 12.00 tot 14.00 uur in de **H. Antoniuskerk**

tot 15 januari dagelijks te bezoeken van 8.00 tot 18.00 uur in de **Sint-Odulphuskerk**
Op het kerkplein staat een mooie grote kerstboom. Hierin kan iedereen foto's, goede wensen, een mooie boodschap of gedicht hangen.

25 december van 11.30 tot 16.15 uur en op 26 december van 11.30 tot 16.15 uur in de **Sint-Petrusbasiliek**
Van 23 december t/m 8 januari staat er een kerststal buiten bij het Pastoraal Centrum in Oirschot

Vraag het Dulfke

Waarom wordt er in de kerk zo vaak in een vreemde taal gezongen? Mijn ouders zeggen dat het Latijn is.

Dulfke: Tot halverwege van de vorig eeuw (ongeveer 1960) kende de kerk over de hele wereld maar een taal: het Latijn. Dat was de taal die er in de tijd van Jezus vooral gesproken werd. Daardoor maakte het niet uit waar je was in de wereld, want je hoorde overal hetzelfde. De mensen in de kerk hadden een boek, waarin links de Latijnse tekst stond en rechts het Nederlands; Dat boek heette 'het missaal'. Men vond het toch beter dat iedereen het ook hoorde in zijn eigen taal. Nu wordt Latijn bijna alleen nog maar gezongen en die liederen zijn dan over de hele wereld weer hetzelfde.

Heb je ook een vraag?
Dan kun je een mailtje met daarin je vraag sturen naar: digidulfke@odulphusvanbrabant.nl

Colofon

Redactie - Paul Versteegh, Wilfred van Nunen, Theamarie Geilleit - Goossens

Ontwerp, opmaak en beeldredactie - Sofie den Ouden, VissenCom.nl

Afbeeldingen - mariajohannes.nl, vissencom.nl, Paul Versteegh, freepik.com, pixabay.com, pinterest.com, flevokids.net

Aan- of afmelden

Voor aan- of afmelden voor de digitale versie van deze nieuwsbrief kunt u een e-mail sturen naar **digidulfke@odulphusvanbrabant.nl**
Tips, ideeën, op- of aanmerkingen m.b.t. deze nieuwsbrief zijn op hetzelfde e-mailadres van harte welkom.

Gewijzigde data en/of tijden voorbehouden. De redactie kan niet aansprakelijk worden gesteld voor eventuele tekstuele fouten.

Wat hoort er bij de kerk?

Dit is een serie met elke keer de uitleg van iets wat bij de kerk (het gebouw) hoort.

De naam van de kerk

Iedereen die geboren is krijgt zo snel mogelijk een naam. Die naam houd je je hele leven. Je ouders hebben hem met zorg uitgekozen, want zo zal iedereen je noemen en daaraan ook kennen. Datzelfde gebeurt met een kerk. De pastoor die de opdracht krijgt om een nieuwe kerk te bouwen (de bouwpastoor) gaat op zoek naar een goede naam. Die naam moet de mensen helpen, niet alleen om het gebouw te kunnen vinden, maar het gebouw wordt meestal naar een heilige genoemd, die mensen door zijn of haar leven als voorbeeld kunnen nemen. In onze parochie kennen we nog vier kerken: twee in Best, één in Oirschot-Spoordonk en één in Oost-West- en Middelbeers. In dit stukje zullen we er naar twee kijken en volgende maand naar de andere twee.

In het zuidelijke gedeelte van Best staat de H. Antoniuskerk. Deze kerk is vernoemd naar **Antonius** van Padua. Deze heilige werd geboren in 1195 in Lissabon. Zijn ouders waren van adel en rijk, maar dat wilde Antonius niet. Hij wilde monnik worden en werd een volgeling van de heilige Franciscus. Hij ging naar Noord-Afrika om de mensen daar over Jezus te vertellen. Later ging hij naar Frankrijk en Italië. Veel mensen luisterden naar hem. Daarom heeft Franciscus hem ook tot leraar van zijn monniken gemaakt. Hij is uiteindelijk in 1231 gestorven en begraven in Padua, waar hij les had gegeven. Er is rond zijn graf een grote kerk gebouwd. In heel veel kerken over de hele wereld zie je beelden staan van Antonius, vaak met het kindje Jezus op de arm en een bloeiende bloementak in de hand. De legende vertelt namelijk dat je Antonius moet aanroepen als je iets kwijt bent: "Heilige Antonius, beste vrind, zorg dat ik mijn (sleutel, smartphone…) vind". Vraag maar eens aan oma, de kans is groot dat zij dat ook nog wel eens bidt.

In Middelbeers staat de Sint-Willibrorduskerk. Het oude kerkje, dat vroeger gebruikt werd, maar te klein werd, heette ook al zo. Heel veel kerken in Zuid-Nederland en België zijn vernoemd naar de **H. Willibrordus**. Hij was een voorbeeld voor de mensen om vol te houden. Ook als het tegenzat, toch doorzetten voor iets wat voor jou belangrijk is. Willibrordus werd in 658 geboren in Noord-Engeland. Zijn vader bracht hem als 7-jarige jongen al naar een klooster. Willibrordus wist al heel vroeg wat hij wilde en toen hij 15 jaar was werd hij monnik. Hij ging naar een ander klooster in Ierland waar monniken zich aan het voorbereiden waren op een grote tocht naar het Friese land (Noord-Nederland en Noord-Duitsland). Hij werd eerst in 688 priester gewijd. In 690 ging hij met elf andere monniken naar het Friese land en vertelde de mensen daar over Jezus en de grote liefde van God voor ons. Hij ging steeds verder en was uiteindelijk in Thüringen (wat helemaal tegen de Poolse grens in Duitsland ligt) en in Denemarken. De Paus benoemde hem toen tot Aartsbisschop van de Friezen. Willibrordus bouwde in Utrecht op het huidige Domplein zijn eerste kerk (daarvan kun je nu tegen de dom aan nog iets afgebeeld zien staan). Hij wordt bijna altijd afgebeeld met een kerkje in zijn hand. Hij is nu de patroonheilige van Nederland. Ook heeft hij een groot klooster gebouwd in Echternach in Luxemburg. Daar stierf hij toen hij 81 was. Elk jaar is er een processie bij zijn graf. Vroeger was die heel apart: de mensen liepen dan drie stappen vooruit en dan weer twee achteruit (waarom weet ik ook niet). Nu doen ze dat niet meer maar springen wel tijdens de tocht en daarom noemen ze het 'de springprocessie'.

Rebus

Kan jij de oplossing vinden?

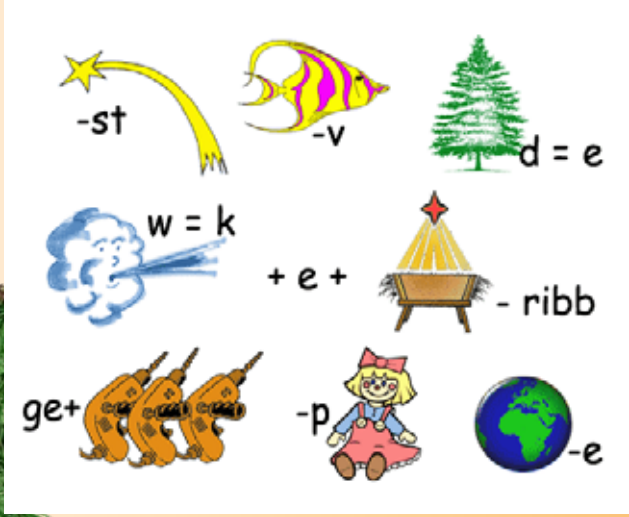

Doolhof

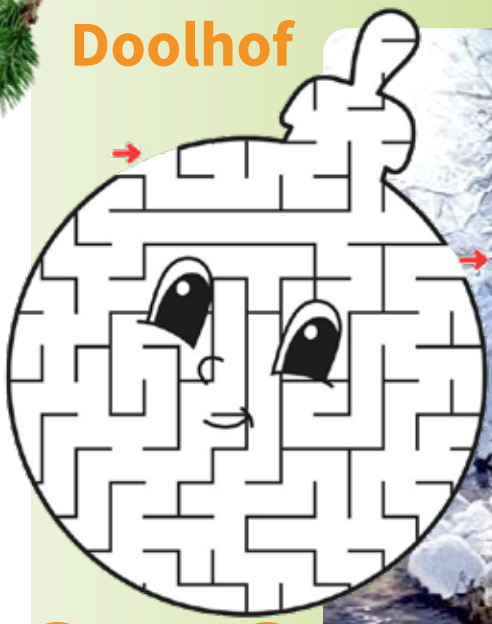

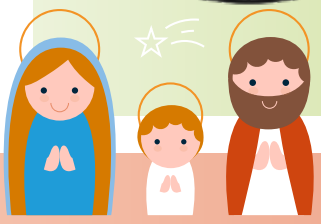

Welke twee plaatjes zijn gelijk?
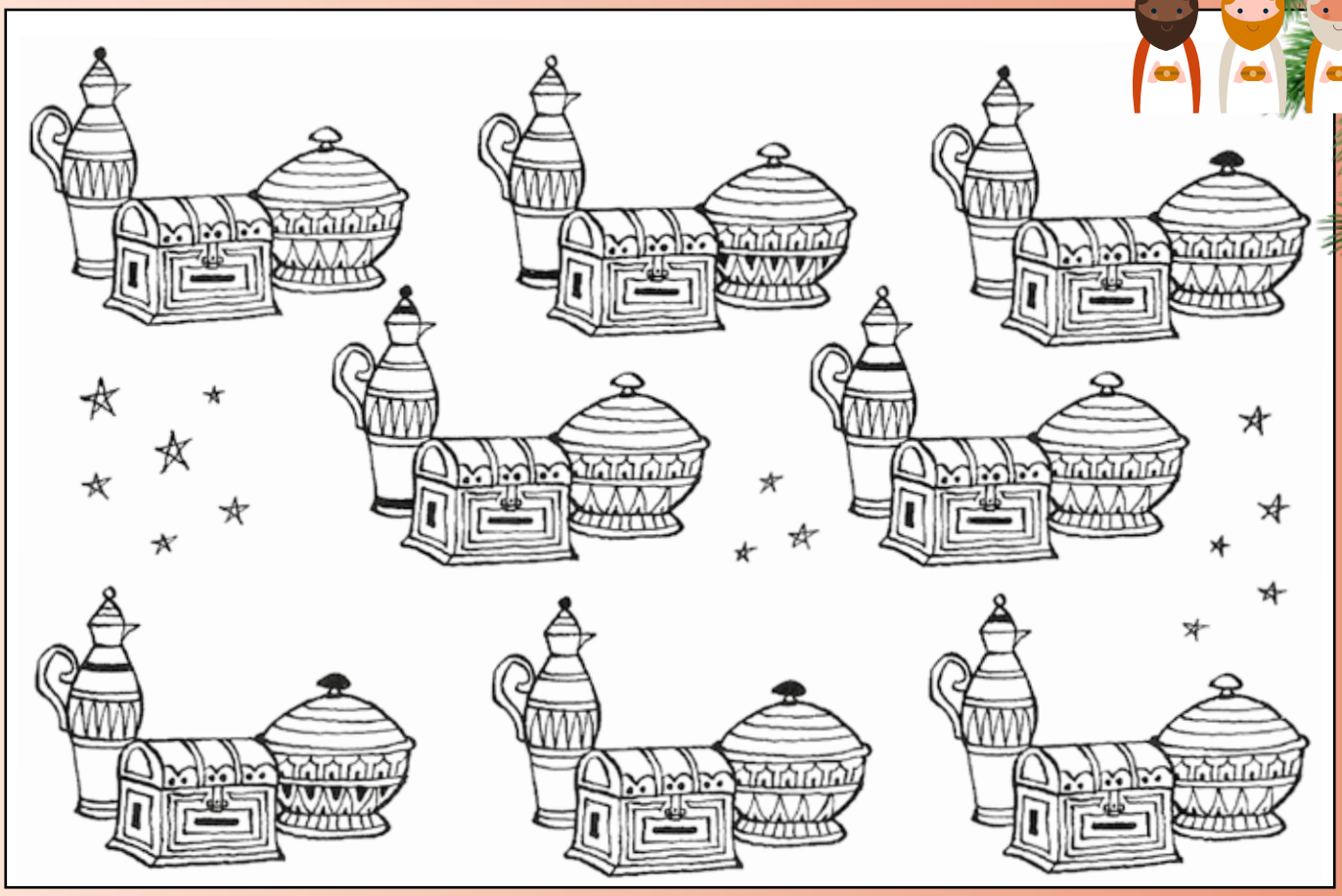
De Drie Koningen brachten drie geschenken mee voor de pasgeboren Jezus: goud, wierook en mirre. Hieronder zie je ze.
Maar welke twee plaatjes zijn hetzelfde?
Je kunt ze daarna ook inkleuren.